

Obecně prospěšná společnost ZAYFERUS, o.p.s. dle příslušných zákonů předkládá výroční zprávu za rok 2010.

1. Základní identifikační údaje

Název společnosti: ZAYFERUS, obecně prospěšná společnost

Sídlo společnosti: Havlíčkova 429, 664 34 Kuřim

Identifikační číslo: 26 24 05 13

Telefon: 608 100 440

Společnost byla zapsána do rejstříku obecně prospěšných společností dne 14. února 2001.

2. Činnost společnosti

Společnost byla založena, aby poskytovala následující služby:

- a) osvětová činnost – výstavy dravců, předvedení jejich letových schopností a loveckého umění, vše s profesionálním výkladem pro děti a dospělé
- b) podpora mladých adeptů sokolnictví s důrazem na jejich výchovu a vzdělávání, provozování sokolnické školy
- c) rozšiřování znalostí odborné i laické veřejnosti se zvláštním důrazem na práci s mládeží a jejich výchovu k ochraně životního prostředí
- d) příprava handicapovaných dravců pro život včetně jejich úspěšné remitace do přírody
- e) propagace a reprezentace českého sokolnictví ve světě
- f) prosazování ekologických způsobů ochrany polních kultur před živočišnými škůdci
- g) podpora činnosti “stanic pro handicapované živočichy“ povolených MŽP ČR podle zákona č.114/1992 Sb., o ochraně přírody a krajiny, ze základních podmínek ochrany zvláště chráněných živočichů

Společnost všechny body svého programu v roce 2010 naplnila. V rámci osvětové činnosti a působení především na mládež bylo zorganizováno více než 500 odborných přednášek spojených s letovými ukázkami dravých ptáků na různých typech škol, na kterých se mohli žáci a studenti seznámit

s 30 druhů dravých ptáků, mezi nimi i s kriticky ohroženými druhy, a s jejich přirozeným chováním v přírodě. Společnost se však neorientovala pouze na mládež. V letních měsících roku 2010 se společnost ZAYFERUS, o.p.s. aktivně podílela na prezentaci dravých ptáků a letových ukázkách v přirozeném přírodním prostředí v oblasti Lednicko – Valtického areálu. Tyto akce byly průběžně doplňovány krátkými zprávami a informacemi ze života dravých ptáků v regionálních vysíláních rozhlasu a televize.

Další významnou aktivitou společnosti je ochrana dravých ptáků. Pod pojmem aktivní ochrana dravých ptáků je chápána komplexní péče o zraněné dravce s cílem navrátit dravce zpět k plnohodnotnému životu ve volné přírodě. Pro umístění dravců má Zayferus k dispozici celkem 3 základny s celoročním provozem 7 dní v týdnu, kde jsou dravci pod odborným dohledem 24 hodin denně. Společnost úzce spolupracuje s referátem životního prostředí Břeclav, ale při záchraně poraněného nebo oslabeného dravého ptáka (především na území jižní Moravy) kontaktují společnost i občané, kteří se účastnili přednášek, příp. slyšeli informace z vysílání rozhlasu a televize. Stanici prošlo v roce 2010 39 handicapovaných dravců (1 krahujec obecný, 19 poštolek obecných, 3 kalousy ušatí, 7 kání lesních, 2 puštíci obecní, 2 motáci pochop, 1 luňák červený, 1 luňák hnědý, 1 kalous pustovka, 1 včelojed lesní, 1 jestřáb lesní), kterým bylo nutno poskytnout náležitou péči. Po předchozím doléčení, nutné přípravě na přežití a zajištění soběstačnosti bylo vypuštěno zpět do volné přírody 20 dravých ptáků. U zbývajících jedinců se počítá v brzké době také s vypuštěním, popřípadě u silně handicapovaných je možnost jejich zařazení do záchranného odchovu. Dále společnost zaopatřuje dravce, kteří jsou používáni v rámci osvětové činnosti jako doprovod odborných přednášek a k letovým ukázkám.

Další významnou aktivitou společnosti je podpora mladých sokolníků. Jedná se jak o odbornou pomoc při chovu dravých ptáků, tak poskytnutí sokolnického vybavení. Ti nejspokornější se sokolnictví věnují naplno a 10 našich adeptů úspěšně složilo náročnou sokolnickou zkoušku a další se na ni připravují.

3. Hospodaření společnosti

Celková hodnota majetku společnosti k 31.12.2010 byla 2.268 tis.Kč, nejvýznamnější položky, ze kterých se skládá jsou:

- 1.945 tis. Kč – nakoupení dravci (účetně evidováni v položce zásoby) pro zabezpečení komplexnosti přednášek (např. sup ruppellův, orel stepní, sokol lovecký, raroh velký, ...)
- 302 tis. Kč – finanční prostředky na bankovním účtu
- 21 tis. Kč – finanční hotovost

Nejvýznamnější závazek je vůči fyzické osobě z titulu půjčky ve výši 1.050 tis. Kč.

Celkové příjmy společnosti za rok 2010 činily 5.660 tis. Kč. Nejvýznamnější položku tvořily příspěvky v hodnotě 5.650 tis.Kč poskytnuté společnosti při přednáškách a předváděcích akcích.

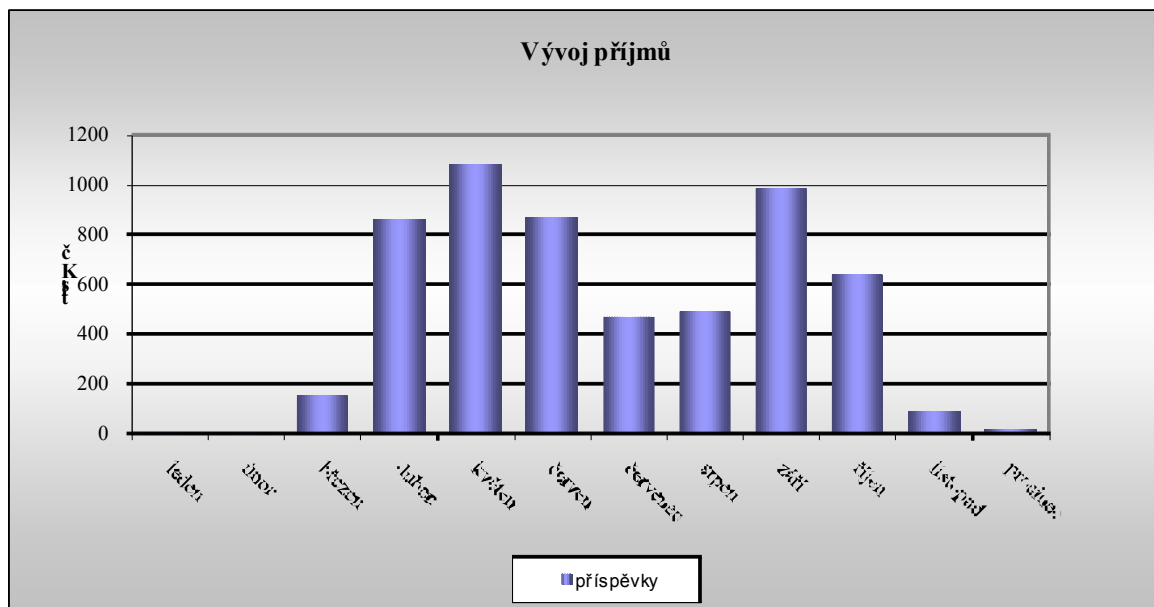

Celkové výdaje společnosti v roce 2010 činily 5.395 tis.Kč. Nejvýznamnější položku výdajů tvořily:

- 1.352 tis. Kč – pohonné hmoty, jízdné a stravné spojené s rozsáhlou přednáškovou a předváděcí činností po celém území státu
- 382 tis. Kč – výdaje spojené s propagací dravých ptáků
- 457 tis. Kč – výdaje na krmení dravců a jejich léčení (jak pro stanici handicapovaných živočichů, tak pro dravce používané na ukázky)
- 1.253 tis. Kč – mzdy a odvody do fondů, společnost měla v průběhu roku 6 až 9 zaměstnanců
- 573 tis. Kč – materiál především pro stanici handicapovaných živočichů a pro ukázkový areál v Lednici a kancelářské potřeby
- 177 tis. Kč – výdaje spojené s provozem automobilů
- 360 tis. Kč – nákup dravých ptáků pro propagační a osvětovou činnost
- 657 tis. Kč – pronájem prostorů pro ukázky a ubytování dravců

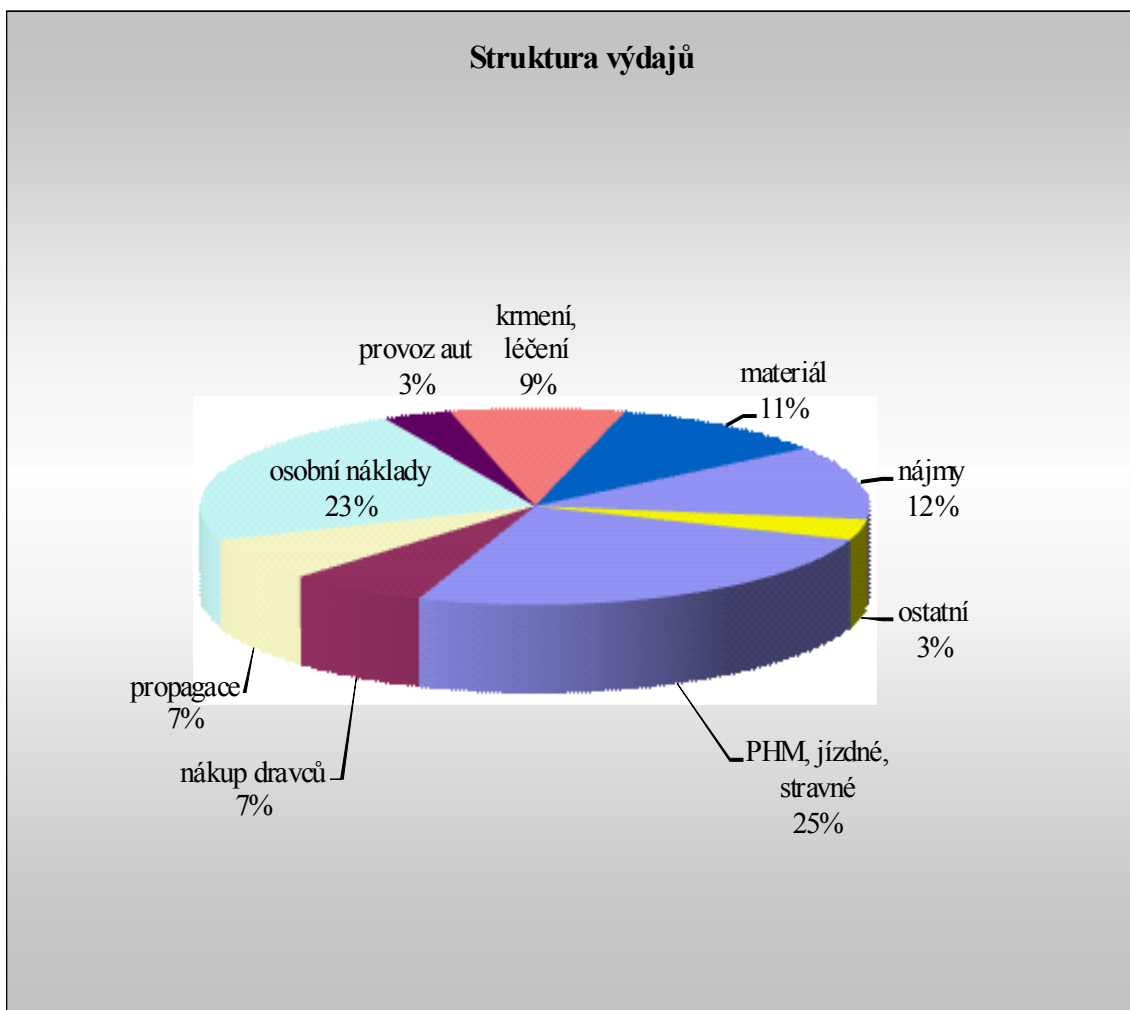

4. Účetní závěrka
viz. příloha strana 5

Závěrka účetnictví ke dni 31. 12. 2010

Výkaz o majetku a závazcích

| Majetek | Na začátku období | Na konci období |
|---|-------------------|-------------------|
| Dlouhodobý hmotný majetek | 0,00 | 0,00 |
| Dlouhodobý nehmotný majetek | 0,00 | 0,00 |
| Peněžní prostředky v hotovosti | 23992,00 | 21078,00 |
| Peněžní prostředky na bankovních účtech | 275381,00 | 301824,00 |
| Cenné papíry a peněžní vklady | 0,00 | 0,00 |
| Zásoby | 1585530,00 | 1945184,00 |
| Pohledávky (bez půjček) | 0,00 | 0,00 |
| Úvěry a půjčky (poskytnuté) | 0,00 | 0,00 |
| Aktivní opravná položka | 0,00 | 0,00 |
| Majetek celkem | 1884903,00 | 2268086,00 |
| Kontrolní číslo | 3769806,00 | 4536172,00 |
| Závazky | | |
| Závazky (bez úvěrů a půjček) | 0,00 | 0,00 |
| Úvěry a půjčky (přijaté) | 1250000,00 | 1050000,00 |
| Pasivní opravná položka | 0,00 | 0,00 |
| Rezervy | 0,00 | 0,00 |
| Závazky celkem | 1250000,00 | 1050000,00 |
| Rozdíl (jmění) | 634903,00 | 1218086,00 |
| Kontrolní číslo | 3134903,00 | 3318086,00 |

Výkaz příjmů a výdajů

| Příjmy | Na konci období |
|--|-------------------|
| Prodej zboží | 0,00 |
| Prodej výrobků a služeb | 0,00 |
| Ostatní | 5660321,00 |
| <i>z toho : úroky</i> | 54,00 |
| Uzávěrková úprava příjmů | 0,00 |
| Příjmy celkem | 5660321,00 |
| Kontrolní číslo | 5660375,00 |
| Výdaje | |
| Nákup materiálu | 1687261,00 |
| Nákup zboží | 0,00 |
| Mzdy | 935000,00 |
| Pojistné | 317900,00 |
| Provozní režie | 2454481,00 |
| Uzávěrková úprava výdajů | 0,00 |
| <i>z toho : odpisy dlouhodobého majetku</i> | 0,00 |
| <i>z toho : zůstatková cena prodaného dlouhodobého majetku</i> | 0,00 |
| <i>z toho : poměrná splátka leasingové akontace</i> | 0,00 |
| Výdaje celkem | 5394642,00 |
| Rozdíl mezi příjmy a výdaji | 265679,00 |
| Kontrolní číslo | 5394642,00 |

Formulář zpracovala ASPEKT HM s.r.o., daňová, účetní a auditorská kancelář, Palackého nám. 90, Kralupy n. Vlt., tel. 315 721 436